

Lärmaktionsplan für die Stadt Bad Pyrmont zur Umsetzung der vierten Runde der Umgebungslärmrichtlinie

Entwurf

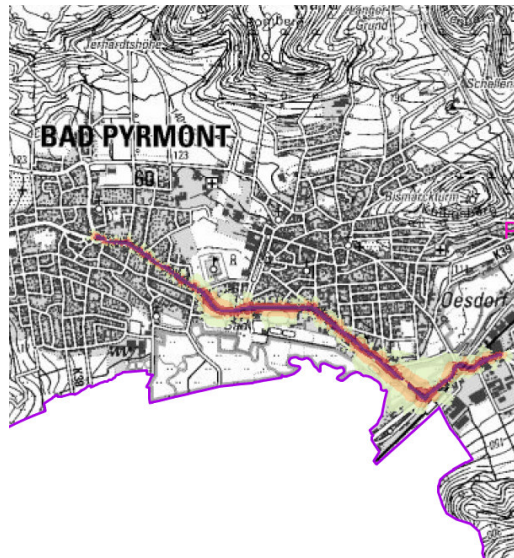

Quelle: Niedersächsisches Ministerium für Umwelt, Energie und Klimaschutz

Auftraggeberin: Stadt Bad Pyrmont
Rathausstraße 1
31812 Bad Pyrmont

Projektnummer: LK 2023.285
Berichtsnummer: LK 2023.285.1
Berichtsstand: 13.02.2024
Berichtsumfang: 27 Seiten sowie 3 Anlagen
Projektleitung: Dipl.-Geograph Carsten Kurz



LÄRMKONTOR GmbH • Altonaer Poststraße 13 b • 22767 Hamburg
Bekannt gegebene Stelle nach § 29b BImSchG - Prüfbereich Gruppe V - Ermittlung von Geräuschen
Messstellenleiter: Frank Heidebrunn • AG Hamburg HRB 51 885
Geschäftsführung: Mirco Bachmeier (Vorsitz) / Bernd Kögel / Ulrike Krüger (kfm.)
Telefon: 0 40 - 38 99 94.0 • Telefax: 0 40 - 38 99 94.44
E-Mail: Hamburg@laermkontor.de • <http://www.laermkontor.de>

Inhaltsübersicht

1	Allgemeines	4
1.1	Für den Lärmaktionsplan zuständige Behörde.....	4
1.2	Beschreibung der Gemeinde, der Hauptverkehrsstraßen, Haupteisenbahnstrecken oder Großflughäfen und anderer Lärmquellen, für die der Lärmaktionsplan aufgestellt wird.....	4
1.3	Rechtlicher Hintergrund.....	5
1.4	Geltende Grenzwerte	6
2	Bewertung der Ist-Situation	7
2.1	Zusammenfassung der Daten der Lärmkartierung	8
2.2	Bewertung der Anzahl von Personen, die Lärm ausgesetzt sind	10
2.3	Angabe von Lärmproblemen und verbesserungsbedürftigen Situationen	13
2.4	Kriterien für die Prioritätensetzung bei der Ausarbeitung des Lärmaktionsplans	15
3	Maßnahmenplanung	15
3.1	Bereits vorhandene Maßnahmen zur Lärminderung	15
3.2	Mögliche Maßnahmen zur Lärminderung für die nächsten fünf Jahre.	15
3.3	Langfristige Strategien zum Schutz vor Umgebungslärm.....	18
3.4	Schutz Ruhiger Gebiete/Festlegung und geplante Maßnahmen zu deren Schutz	21
3.5	Geschätzte Anzahl der Personen, für die sich der Straßenverkehrslärm in den nächsten fünf Jahren reduziert.....	23
4	Mitwirkung der Öffentlichkeit bei der Erarbeitung oder Überprüfung des Lärmaktionsplans	23
4.1	Zeitraum der Öffentlichkeitsbeteiligung	23
4.2	Art der öffentlichen Mitwirkung	23
4.3	Berücksichtigung der Ergebnisse der Mitwirkung der Öffentlichkeit.....	23
4.4	Inhaltliche Zusammenfassung der öffentlichen Konsultation.....	23
5	Finanzielle Informationen zum Lärmaktionsplan	23
6	Evaluierung des Aktionsplans	24
7	Inkrafttreten des Aktionsplans	26
7.1	Der Lärmaktionsplan ist in Kraft getreten durch den Beschluss des Rates der Stadt Bad Pyrmont.....	26
7.2	Datum des voraussichtlichen Abschlusses der Umsetzung des Lärmaktionsplans	26
7.3	Link zum Aktionsplan im Internet.....	26
8	Anlagenverzeichnis	27

1 Allgemeines

1.1 Für den Lärmaktionsplan zuständige Behörde

Name der Kommune: Stadt Bad Pyrmont

Amtlicher Gemeindeschlüssel: 03 2 52 003

Behörde: Stadt Bad Pyrmont

Kontakt: Herr Thomas Goretzki

Adresse: Stadt Bad Pyrmont, Rathausstraße 1, 31812 Bad Pyrmont

Telefon: 05281 949 301

E-Mail: : t.goretzki@stadt-pyrmont.de

Internet: www.stadt-badpyrmont.de

1.2 Beschreibung der Gemeinde, der Hauptverkehrsstraßen, Haupteisenbahnstrecken oder Großflughäfen und anderer Lärmquellen, für die der Lärmaktionsplan aufgestellt wird

Die Stadt Bad Pyrmont liegt im Landkreis Hameln-Pyrmont in Niedersachsen, im Weserbergland, etwa 15 Kilometer südlich von Hameln. Bad Pyrmont ist ein niedersächsisches Staatsbad und ein traditionsreiches Kurbad mit vielen entsprechenden Kureinrichtungen. Auf dem Gemeindegebiet finden sich neben dem besiedelten Bereich der Stadt bewaldete Höhenzüge und landwirtschaftlich genutzten Flächen. Bad Pyrmont grenzt an die Gemeinden Aezeln und Emmerthal, die Samtgemeinde Bodenwerder-Polle (Ottenstein, Vahlbruch) sowie an die nordrheinwestfälischen Städte Lügde, Blomberg und Bartrup.

Bad Pyrmont hat rund 19.600 Einwohner und erstreckt sich auf einer Fläche von etwa 62 qkm. Daraus ergibt sich eine Bevölkerungsdichte von rund 316 Einwohnern je qkm.

Das Gemeindegebiet wird von der L429, die parallel zur Emmer verläuft, von Nordost nach Südwest geteilt. Parallel dazu verläuft die Bahnstrecke Hannover-Paderborn. Die L426 quert die L429 von Südosten in Richtung Nordwesten. Die L430 zweigt von der L426 in Richtung Westen ab.

Im Rahmen der vom Land Niedersachsen erarbeiteten Lärmkartierung nach Umgebungslärmrichtlinie 2002/49/EG¹ (ULR) gehört nur die L426 (11.500 bis

¹ RICHTLINIE 2002/49/EG DES EUROPÄISCHEN PARLAMENTS UND DES RATES vom 25. Juni 2002 über die Bewertung und Bekämpfung von Umgebungslärm, ABl. EU Nr. 189

15.600 Kfz/Tag²) zu den kartierten Hauptverkehrsstraßen, für die eine Lärmaktionsplanung zu erarbeiten ist.

Die Bahnstrecke Hameln–Paderborn gehört in Bad Pyrmont mit rund 29.800 Zugbewegungen³ nicht zu den im Rahmen der Umgebungslärmrichtlinie zu betrachtenden Bahnstrecken (s. Kap. 1.3).

Lärm von Großflughäfen entsprechend den Vorgaben der Umgebungslärmrichtlinie 2002/49/EG¹ (ULR) ist in Bad Pyrmont nicht gegeben und wird daher nicht betrachtet.

1.3 Rechtlicher Hintergrund

Zur Umsetzung der ULR sind gemäß §§ 47a-f Bundes-Immissionsschutzgesetz (BImSchG)⁴ von den Gemeinden Lärmaktionspläne aufzustellen, mit denen Lärmprobleme und Lärmauswirkungen geregelt werden für „...Orte in der Nähe der Hauptverkehrsstraßen mit einem Verkehrsaufkommen von über drei Millionen Kraftfahrzeugen pro Jahr, Haupteisenbahnstrecken mit einem Verkehrsaufkommen von über 30.000 Zügen pro Jahr und Großflughäfen...“. Die Lärmaktionspläne sind spätestens alle fünf Jahre zu überprüfen und erforderlichenfalls zu überarbeiten. Die Vorgaben für die Inhalte des Lärmaktionsplans ergeben sich aus Anhang V und Anhang VI der ULR sowie aus dem Durchführungsbeschluss⁵. Die Lärmaktionsplanung stellt für Städte und Gemeinden eine weisungsfreie Pflichtaufgabe dar, d. h. diese Aufgaben werden von den Städten und Gemeinden eigenständig im Rahmen der kommunalen Selbstverwaltung wahrgenommen⁶.

Für die Aufstellung eines Lärmaktionsplans an den Haupteisenbahnstrecken des Bundes ist seit dem 01.01.2015 das EBA⁴ zuständig.

² Newsletter des GAA Hildesheim vom 07. März 2023, Betreff: EU-Umgebungslärmrichtlinie 4. Runde Lärmkartierung 2022, hier: Straßenlärm Datendownload

³ <https://geoportal.eisenbahn-bundesamt.de/> Stand: Februar 2024

⁴ Gesetz zum Schutz vor schädlichen Umwelteinwirkungen durch Luftverunreinigungen, Geräusche, Erschütterungen und ähnliche Vorgänge (Bundes-Immissionsschutzgesetz - BImSchG), vom 18. Juli 2017 (BGBl. I S. 2771, 2773)

⁵ DURCHFÜHRUNGSBESCHLUSS (EU) 2021/1967 DER KOMMISSION vom 11. November 2021

⁶ Kooperationserlass-Lärmaktionsplanung Baden-Württemberg. 08. Februar 2023

1.4 Geltende Grenzwerte

Belastungen durch Lärm können sich im Wohnumfeld durch Störungen der Kommunikation, durch Störungen der Nachtruhe oder durch eine eingeschränkte Nutzbarkeit von Garten, Terrasse, Balkon oder Naherholungsbereich ausdrücken. Aktuelle Untersuchungen zeigen insbesondere lärmbedingte gesundheitliche Belastungen wie depressive Episoden, Herzinfarkte, Herzinsuffizienz und Schlaganfälle aber auch Lerndefizite bei Kindern, die erhöhten Lärmpegeln ausgesetzt sind⁷.

Hier setzt die Europäische Union mit der Umgebungslärmrichtlinie an. Die Richtlinie sieht vor, den Lärm von Hauptverkehrswegen, Großflughäfen sowie Ballungsräumen zu kartieren und die Öffentlichkeit über die Ergebnisse zu informieren. Die Straßenlärmkarten sind vom Niedersächsischen Ministerium für Umwelt, Energie und Klimaschutz in einem Kartenservice unter www.umweltkarten-niedersachsen.de/Umweltkarten für alle kartierten Hauptverkehrsstraßen der vierten Runde der ULR in Niedersachsen veröffentlicht.

Der ULR sind keine Anhaltspunkte dafür zu entnehmen, wann genau die Erforderlichkeit zur Aufstellung eines Lärmaktionsplans vorliegt. Auch die nationale Gesetzgebung zur Umsetzung der ULR konnte nicht zu einer Konkretisierung beitragen. Mit dem Einleiten des Vertragsverletzungsverfahrens gegen Deutschland⁸ und mit dem Urteil des Gerichtshofs der Europäischen Union (EuGH) vom 31.03.2022 gegen Portugal⁹ hat die EU-Kommission aber klargestellt, dass für alle im Rahmen der Lärmkartierung erfassten belästigenden Geräusche im Freien entlang von Hauptverkehrsstraßen Lärmaktionspläne aufzustellen sind. Die EU-Kommission sieht einen Ermessensspielraum erst bei der Festlegung von Maßnahmen in den Plänen, nicht jedoch bei der Frage, ob ein Lärmaktionsplan aufzustellen ist. Auf Grund der Zuständigkeitsregelung sind für die Aufstellung von Lärmaktionsplänen in Niedersachsen die Gemeinden zuständig.

Mittel für Lärminderungsmaßnahmen an bestehenden Straßen des Bundes können bei Überschreitung der Lärmsanierungswerte entsprechend den Richtlinien für den Verkehrslärmschutz an Bundesfernstraßen in der Baulast

⁷ NORAH Noise-related annoyance, cognition, and health. Hrsg: Gemeinnützige Umwelthaus GmbH. 2016

⁸ Mahnschreiben zur Anwendung der EU-Umgebungslärmrichtlinie 2002/49/EG von der EU-Kommission am 28. September 2016 an die Bundesrepublik Deutschland (VVV 2016/2116) in: Bundestagsdrucksache 18/10151

⁹ Urteil des Europäischen Gerichtshofs (Achte Kammer) vom 31. März 2022 – Kommission/Portugal (Umgebungslärm) (Rechtssache C-687/20)

des Bundes¹⁰ von 64 dB(A) tags und 54 dB(A) nachts in allgemeinen Wohngebieten als freiwillige Leistung auf der Grundlage haushaltsrechtlicher Regelungen gewährt werden. Zur Ermittlung der Überschreitung dieser Grenzwerte ist eine Berechnung nach der nationalen Rechenvorschrift RLS-19¹¹ erforderlich, die von der im Rahmen der Lärmkartierung nach ULR anzuwendenden BUB¹² abweicht. Eine vereinfachte Umrechnung durch Zu- und Abschläge ist bei den Rechenverfahren BUB und RLS-19 nicht möglich⁶. Weitere nationale Grenzwerte sind in der Anlage 1 zusammengefasst.

2 Bewertung der Ist-Situation

Im Rahmen der Umsetzung der Umgebungslärmrichtlinie sind für die strategische Lärmkartierung schalltechnische Berechnungen aus Gründen der Vergleichbarkeit zwingend vorgeschrieben. Bei einer flächigen Erfassung für einen durchschnittlichen Jahreswert ist dies mit Messungen praktisch nicht realisierbar. Die Lärmberechnung basiert auf gemessenen Werten und berücksichtigt somit die tatsächlichen Umweltbedingungen. Im Regelfall liegen Vergleichsmessungen unter den berechneten Werten.

¹⁰ Richtlinien für den Verkehrslärmschutz an Bundesfernstraßen in der Baulast des Bundes – VLärmSchR 97, vom 27. Mai 1997, zuletzt geändert durch Schreiben des Bundesministeriums für Verkehr, Bau und Stadtentwicklung vom 25. Juni 2010 (StB 13/7144.2/01 1206434)

In Verbindung mit: Allgemeines Rundschreiben des BMVI vom 27. Juli 2020, Az.: StB 13/7144.2/01/3277650)

¹¹ Richtlinien für den Lärmschutz an Straßen – Ausgabe 2019 – RLS-19 Ausgabe September 2019, Verkehrsblatt, Amtsblatt des Bundesministers für Verkehr FGSV 052, (VkBf. 2019, Heft 20, lfd. Nr. 139, S. 698), korrigiert Februar 2020

¹² Bekanntmachung der Berechnungsverfahren für den Umgebungslärm nach § 5 Absatz 1 der Verordnung über die Lärmkartierung (34. BImSchV)
Anlage 1: Berechnungsmethode für den Umgebungslärm von bodennahen Quellen : (Straßen, Schienenwege, Industrie und Gewerbe) – BUB
Anlage 2: Berechnungsmethode für den Umgebungslärm von Flugplätzen – BUF
Anlage 3: Berechnungsmethode zur Ermittlung der Belastetenzahlen durch Umgebungslärm – BEB
Anlage 4: Datenbank für die Berechnungsmethode für den Umgebungslärm von bodennahen Quellen (Straßen, Schienenwege, Industrie und Gewerbe) – BUB-D
Anlage 5: Datenbank für die Berechnungsmethode für den Umgebungslärm von Flugplätzen – BUF-D
vom 07. September 2021 (Banz AT 05. Oktober 2021 B4)

2.1 Zusammenfassung der Daten der Lärmkartierung

Tabelle 1: Übersicht der Belastungssituation an kartierten Hauptverkehrsstraßen in Bad Pyrmont

geschätzte Zahl der von Lärm an den kartierten Hauptverkehrsstraßen in Bad Pyrmont belasteten Menschen nach der veröffentlichten Lärmkartierung des Ministeriums für Energiewende, Landwirtschaft, Umwelt und ländliche Räume, Stand: 01/2024				
L _{DEN} dB(A)	belastete Menschen		L _{Night} dB(A)	belastete Menschen
über 55 bis 60	300		über 50 bis 55	200
über 60 bis 65	200		über 55 bis 60	300
über 65 bis 70	300		über 60 bis 65	200
über 70 bis 75	200		über 65 bis 70	0
über 75	0		über 70	0
Summe	1.000		Summe	700
geschätzte Zahl der von Lärm an kartierten Hauptverkehrsstraßen in Bad Pyrmont belasteten Fläche, Wohnungen, Schulen und Krankenhäusern, Stand: 10.2023				
L _{DEN} dB(A)	Fläche in km ²	Wohnungen	Schulen*	Krankenhäuser*
55 - 65 dB(A)	0,4	300	2	0
65 - 75 dB(A)	0,2	200	1	0
über 75 dB(A)	0	0	0	0
Summe	0,6	500	3	0
geschätzte Zahl der Fälle ischämischer Herzkrankheiten, starker Belästigung, starker Schlafstörung Stand: 10/2023				
geschätzte Zahl der Fälle ischämischer Herzkrankheiten				0
geschätzte Zahl der Fälle starker Belästigung				260
geschätzte Zahl der Fälle starker Schlafstörung				51

* Anzahl der belasteten Einzelgebäude

Die Lärmkarten für die Hauptverkehrsstraßen in Bad Pyrmont finden sich in den Anlagen 2 und 3.

Im Rahmen der Lärmkartierungen zu den Stufen 1 und 2 sowie zur Runde 3 war die VBEB¹³, die Vorläufige Berechnungsmethode zur Ermittlung der Belastetenzahlen durch Umgebungslärm, zu verwenden.

¹³ Vorläufige Berechnungsmethode zur Ermittlung der Belastetenzahlen durch Umgebungslärm (VBEB). Vom 09. Februar 2007 (BAnz. Nr. 75 vom 20. April 2007 S. 4137)

Seit dem 31. Dezember 2018 ist die BEB¹⁴, Berechnungsmethode zur Ermittlung der Belastetenzahlen durch Umgebungslärm verbindlich der Berechnung zu Grunde zu legen. Grund dafür ist die vereinheitlichte, an die im europäischen Ausland angepasste Zählweise der belasteten Personen je Wohngebäude. Dies führt zu einer deutlichen Erhöhung der berechneten belasteten Personen in Deutschland. Während bei der VBEB alle Einwohner eines Wohngebäudes gleichmäßig allen berechneten Fassadenpunkten zugeordnet wurden, werden nach der neuen BEB alle Anwohnerinnen und Anwohner

Seit dem 31. Dezember 2018 ist die BEB¹⁵, Berechnungsmethode zur Ermittlung der Belastetenzahlen durch Umgebungslärm verbindlich der Berechnung zu Grunde zu legen. Grund dafür ist die vereinheitlichte, an die im europäischen Ausland angepasste Zählweise der belasteten Personen je Wohngebäude. Dies führt zu einer deutlichen Erhöhung der berechneten belasteten Personen in Deutschland. Während bei der VBEB alle Einwohner eines Wohngebäudes gleichmäßig allen berechneten Fassadenpunkten zugeordnet wurden, werden nach der neuen BEB alle Anwohnerinnen und Anwohner den Fassadenpunkten zugeordnet, die im lautesten Lärmpegelbereich liegen.

Im Ergebnis bedeutet dies, dass die Belastetenzahlen gegenüber der letzten Lärmkartierung deutlich zunehmen. Je nach Lage und Situation kann es in einzelnen Lärmpegelbereichen zu einer deutlichen Erhöhung der berechneten Belasteten führen¹⁶.

Die berechneten Belastetenzahlen der aktuellen Lärmkartierung sind somit mit den Belastetenzahlen der vorhergehenden Lärmkartierung nicht vergleichbar!

Zudem wird nach BUB die Betroffenenauswertung ergänzt durch:

1. die geschätzte Zahl der Fälle ischämischer Herzkrankheiten
2. die geschätzte Zahl der Fälle starker Belästigung und
3. die geschätzte Zahl der Fälle starker Schlafstörung.

¹⁴ Bekanntmachung der Berechnungsverfahren für den Umgebungslärm nach § 5 Absatz 1 der Verordnung über die Lärmkartierung (34. BImSchV)
Anlage 3: Berechnungsmethode zur Ermittlung der Belastetenzahlen durch Umgebungslärm – BEB vom 07. September 2021 (Banz AT 05. Okt. 2021 B4)

¹⁵ Bekanntmachung der Berechnungsverfahren für den Umgebungslärm nach § 5 Absatz 1 der Verordnung über die Lärmkartierung (34. BImSchV)
Anlage 3: Berechnungsmethode zur Ermittlung der Belastetenzahlen durch Umgebungslärm – BEB vom 07. September 2021 (Banz AT 05. Okt. 2021 B4)

¹⁶ Newsletter „Ergebnisse der Kartierung der Hauptverkehrsstraßen“ Staatliches Gewerbeaufsichtsamt Hildesheim 25. Januar 2023

Diese sind aus epidemiologischen Forschungsergebnissen abgeleitete statistische Größen, die nach den Vorgaben der ULR berechnet werden. Die Ermittlung der gesundheitsschädlichen Auswirkungen und Belästigungen erfolgt nach § 4 Abs. 4 Satz 1 Nr. 9 der 34. BImSchV¹⁷ entsprechend Anhang III der ULR auf der Basis der dort enthaltenen Expositions-Wirkungs-Beziehungen getrennt für jede Lärmquellenart. Diese Beziehungen basieren auf epidemiologischen Studien, die die WHO im Rahmen der „Leitlinien für Umgebungslärm für die Europäische Region“¹⁸ veröffentlichte und gelten für ausreichend große, repräsentative Bevölkerungspopulationen. Für kleinere Populationen sind die Ergebnisse nicht in jedem Fall repräsentativ¹⁹.

Die Kartierungsergebnisse der Lärmkartierung der 4. Runde weichen auf Grund der neuen Berechnungs- und Darstellungsvorgaben z.T. deutlich von den vorhergehenden Lärmkartierungen ab. *„Durch diese Verfahren wird innerorts die Lärmsituation tendenziell leiser aber mit zunehmendem Abstand zu Lärmquelle tendenziell lauter als in der Kartierung 2017 dargestellt.“*¹⁶ Die Ergebnisse sind daher nicht mit den vorhergehenden Kartierungen vergleichbar. Eine Ab- oder Zunahme der Lärmbelastung in Bad Pyrmont lässt sich daraus nicht ableiten.

Trotz aller Unterschiede gegenüber den bisherigen Berechnungsergebnissen zeigt die aktuelle Lärmkartierung die gleichen Lärmbrennpunkte, wie sie auch die bisherigen Berechnungen gezeigt haben. Insofern liefert diese Lärmkartierung genauso wie die bisherigen Lärmkartierungen die Grundlage für den Lärmaktionsplan und zeigt auf, wo Maßnahmen zur Lärmreduzierung erforderlich sind.

2.2 Bewertung der Anzahl von Personen, die Lärm ausgesetzt sind

Im Rahmen der Lärmaktionsplanung der Stadt Bad Pyrmont werden zunächst die von Umgebungslärm am stärksten belasteten Bereiche an der Hauptverkehrsstraße betrachtet, um die Anzahl der Bürgerinnen und Bürger

¹⁷ Vierunddreißigste Verordnung zur Durchführung des Bundes-Immissionsschutzgesetzes (Verordnung über die Lärmkartierung) (34. BImSchV) Zuletzt geändert durch Art. 84 V. 31. August 2015 I 1474

¹⁸ Leitlinien für Umgebungslärm für die Europäische Region, Weltgesundheitsorganisation Regionalbüro für Europa 2018

¹⁹ LAI-Hinweise zur Lärmkartierung – Dritte Aktualisierung –, Beschlussfassung durch die Bund/Länder-Arbeitsgemeinschaft Immissionsschutz (LAI) 143. Sitzung am 29. und 30. März 2022

mit hohen und sehr hohen Umgebungslärmbelastungen bevorzugt zu senken. Für die Maßnahmenplanung sind jedoch keine Grenzwerte oder Auslöseschwellen vorgegeben.

Zur Bewertung der Belastungssituation wird auf den Leitfaden für die Aufstellung von Lärmaktionsplänen zur Umsetzung der Umgebungslärmrichtlinie zurückgegriffen²⁰ (s. Tabelle 2), der für die Bewertung der Lärmsituation die Angaben in den vorhandenen Regelwerken zur Orientierung heranzieht. Ein gesetzlicher Anspruch auf Lärminderung entsteht dadurch jedoch nicht.

Es sind ca. 1.000 Personen und somit rund 5,1 % der Einwohnerinnen und Einwohner der Stadt Bad Pyrmont durch Umgebungslärm über 55 dB(A) L_{DEN} betroffen, verursacht durch die kartierten Hauptverkehrsstraßen (> 3 Mio. Kfz/a).

Von hohen Belastungen durch die kartierten Straßen mit potenziell gesundheitsgefährdender Wirkung über 65 dB(A) L_{DEN} und über 55 dB(A) L_{Night} sind 300 (1,5 %) Personen betroffen.

Sehr hohe Belastungen durch den Straßenlärm über 70 dB(A) L_{DEN} und 60 dB(A) L_{Night} sind für 200 (1 %) Anwohnerinnen und Anwohner in Bad Pyrmont gegeben.

Die zugrundeliegende Lärmkartierung der Runde 4 der ULR ist aus dem Jahr 2022 und berücksichtigt Verkehrszahlen aus dem vor-Corona-Jahr 2019.

²⁰ Leitfaden für die Aufstellung von Lärmaktionsplänen zur Umsetzung der Umgebungslärmrichtlinie, Ministerium für Landwirtschaft, Umwelt und ländliche Räume des Landes Schleswig-Holstein, 2007

Tabelle 2: Orientierungshilfe zur Bewertung von Belastungen (Leitfaden für die Aufstellung von Lärmaktionsplänen zur Umsetzung der Umgebungslärmrichtlinie²⁰), aktualisiert durch LÄRMKONTOR GmbH

Pegelbereich	Bewertung	Hintergrund zur Bewertung
> 70 dB(A) L _{DEN} > 60 dB(A) L _{Night}	sehr hohe Belastung	<ul style="list-style-type: none"> - diese Lärmbeeinträchtigungen können so intensiv sein, dass straßenverkehrsrechtliche Anordnungen²¹, aktive oder passive Schallschutzmaßnahmen umgesetzt werden - eine Überschreitung der grundrechtlichen Schwelle zur Gesundheitsgefährdung ist bei diesen Werten anzunehmen (BVerwG 9 A 16.16, Beschluss vom 25. April 2018, Rn. 86f)
65-70 dB(A) L _{DEN} 55-60 dB(A) L _{Night}	hohe Belastung	<ul style="list-style-type: none"> - Auslösewerte für die Lärmsanierung an Straßen in Baulast des Bundes können erreicht sein¹⁰ - Vorsorgewerte gemäß 16. BImSchG²² können überschritten sein - diese Lärmbeeinträchtigungen können so intensiv sein, dass straßenverkehrsrechtliche Anordnungen, aktive oder passive Schallschutzmaßnahmen umgesetzt werden - kurzfristiges Handlungsziel zur Vermeidung von Gesundheitsgefährdung von 65 dB(A) tags und 55 dB(A) nachts (SRU)²³
55-65 dB(A) L _{DEN} 50-55 dB(A) L _{Night}	Belastung/ Belästigung	<ul style="list-style-type: none"> - Vorsorgewerte für Misch- und allgemeine Wohngebiete der 16. BImSchV²² können überschritten sein - Sanierungswerte gem. VLärmSchR 97 können überschritten sein - Lärmbeeinträchtigungen lösen bei Neu- und Umbau in o.g. Gebieten Lärmschutz aus - die WHO empfiehlt durch Straßenverkehr bedingte Lärmpegel auf weniger als 53 (dB) L_{DEN} zu verringern, weil Straßenverkehrslärm oberhalb dieses Wertes mit schädlichen gesundheitlichen Auswirkungen verbunden ist²⁴.

²¹ Richtlinien für straßenverkehrsrechtliche Maßnahmen zum Schutz der Bevölkerung vor Lärm (Lärmschutz-Richtlinien-StVO) vom 23. November 2007

²² Sechzehnte Verordnung zur Durchführung des Bundes-Immissionsschutzgesetzes (Verkehrslärmschutzverordnung, 16. BImSchV) „Verkehrslärmschutzverordnung vom 12. Juni 1990 (BGBl. I S.1036), die durch Artikel 1 der Verordnung vom 4. November 2020 (BGBl. I S. 2334) geändert worden ist

²³ Sondergutachten des Rates von Sachverständigen für Umweltfragen (SRU); Umwelt und Gesundheit, Risiken richtig einschätzen; Deutscher Bundestag Drucksache 14/2300 (2008)

²⁴ LEITLINIEN FÜR UMGEBUNGSLÄRM für die Europäische Region, ZUSAMMENFASSUNG, Kopenhagen, 2018

2.3 Angabe von Lärmproblemen und verbesserungsbedürftigen Situationen

Um die belasteten Bereiche in Bad Pyrmont detaillierter zu ermitteln, wurden auf Grundlage der vom Gewerbeaufsichtsamt (GAA) Hildesheim bereitgestellten Daten zur Lärmkartierung²⁵ Wohngebäude ermittelt, die Fassadenpunkte mit Pegeln von >55 bis 60 dB(A) L_{Night} (gelb) und >60 dB(A) L_{Night} (rot) aufweisen und damit einer hohen bzw. sehr hohen Belastung (vgl. Tabelle 2) ausgesetzt sind.

Fast durchgängig entlang der innerörtlichen L426 ergeben sich, entsprechend der Lärmkartierung des Landes Niedersachsen, sehr hohe Lärmbelastungen (vgl. Abbildung 1 und Abbildung 2). Punktuell bestehen hier sehr hohe Belastungen mit nächtlichen Fassadenpegeln von bis zu 63 dB(A) L_{Night} . Insgesamt ergibt sich hier eine ähnliche Belastungssituation wie im vorangegangenen Lärmaktionsplan²⁶.

²⁵ Newsletter des GAA Hildesheim vom Juni 2023, Betreff: EU-Umgebungslärmrichtlinie 4. Runde Lärmkartierung 2022, hier: Straßenlärm Datendownload

²⁶ Lärmaktionsplan der Stadt Bad Pyrmont zur Umsetzung der 3. Stufe der Umgebungslärmrichtlinie. Mai 2019

Abbildung 1: Von Umgebungslärm belastete Wohngebäude an der L426 (Ost) in Bad Pyrmont

Quelle: Lärmkartierung 2022/2023²⁵



Abbildung 2: Von Umgebungslärm belastete Wohngebäude an der L426 (West) in Bad Pyrmont

Quelle: Lärmkartierung 2022/2023²⁵

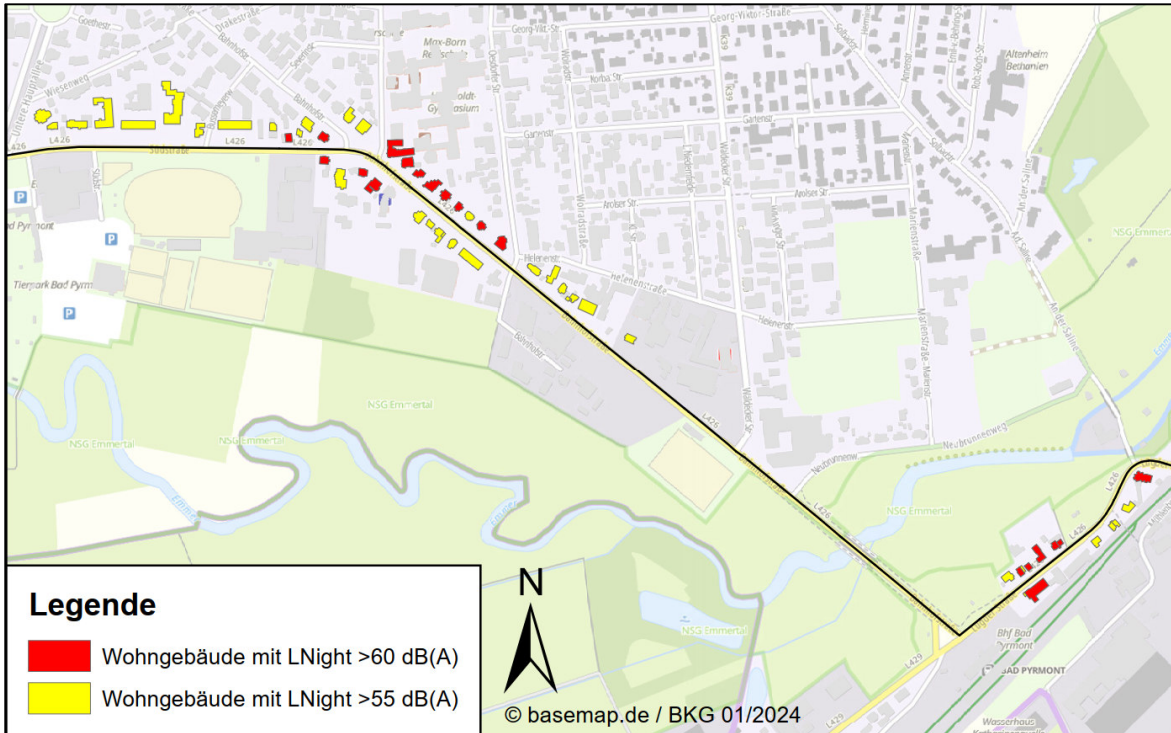
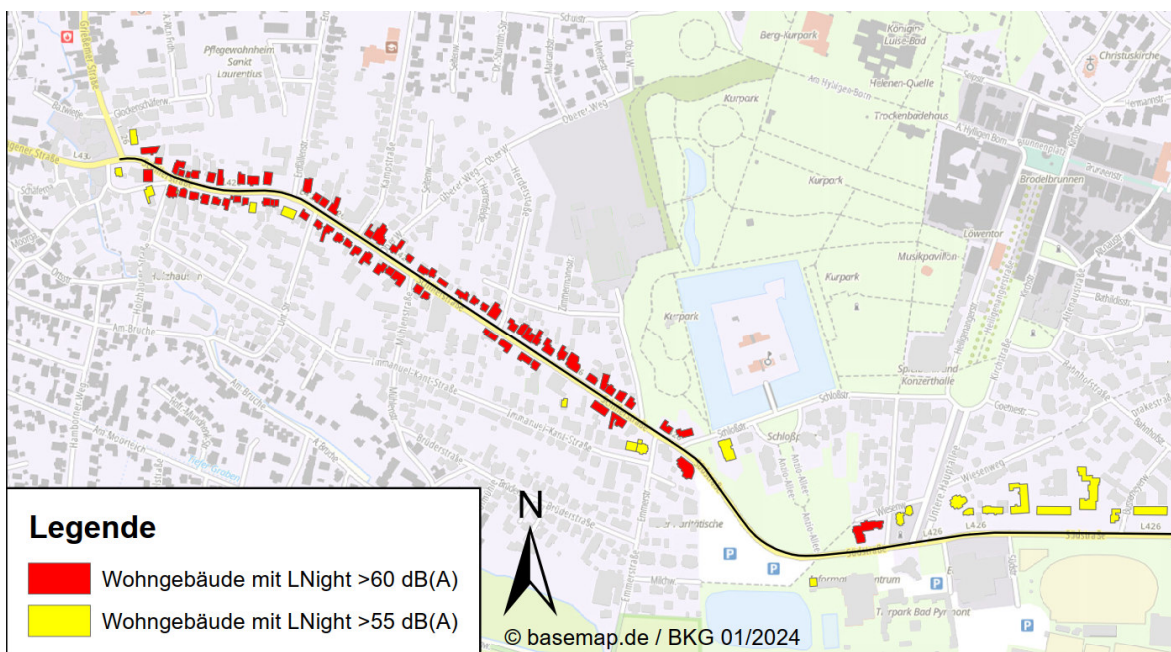

Grundsätzlich stellen die ermittelten Lärmpegel entsprechend den Vorgaben für den Straßenverkehr A-bewertete äquivalente Dauerschallpegel (Mittelungspegel) dar. Der Mittelungspegel wird bei zeitlich schwankenden Geräuschsituationen verwendet. Einzelereignisse wie z.B. einzelne laute Fahrzeuge können durchaus lautere Pegel erzeugen. Solche Einzelereignisse werden überproportional im Mittelungspegel berücksichtigt.

2.4 Kriterien für die Prioritätensetzung bei der Ausarbeitung des Lärmaktionsplans

Im Rahmen der Lärmaktionsplanung für die Stadt Bad Pyrmont werden zunächst die von Umgebungslärm am stärksten belasteten Bereiche an der kartierten Straße betrachtet, um die Anzahl der Bürgerinnen und Bürger mit hohen und sehr hohen Umgebungslärmbelastungen bevorzugt zu senken. Für die Maßnahmenplanung sind jedoch keine Grenzwerte oder Auslöseschwellen vorgegeben.

3 Maßnahmenplanung

3.1 Bereits vorhandene Maßnahmen zur Lärminderung

Entsprechend der Lärmkartierung des Landes Niedersachsen bestehen in Bad Pyrmont keine Lärmschutzbauwerke an der kartierten Landesstraße L426.

Grundsätzlich ist die Ausweisung von allgemeinen Wohngebieten mit niedrigen Lärmgrenzwerten verbunden (s. Anlage 1), die bei Planungen zu berücksichtigen sind. Diese gesetzlichen Vorgaben sind als bestehende Lärmschutzmaßnahmen zu verstehen, die im Regelfall dazu führen, dass zumindest jüngere Wohngebiete relativ gering mit Lärm belastet sind.

3.2 Mögliche Maßnahmen zur Lärminderung für die nächsten fünf Jahre

An Landesstraßen bestehen grundsätzlich folgende Möglichkeiten zur Reduzierung des Lärms:

- Senkung der zulässigen Höchstgeschwindigkeit (verträgliche Abwicklung des Verkehrs)
- Einbau von lärmminderndem Asphalt (verträgliche Abwicklung des Verkehrs)
- Einschränkung des Lkw-Verkehrs (verträgliche Abwicklung des Verkehrs)

- Verstärkung des Verkehrs.
(verträgliche Abwicklung des Verkehrs)
- Bau/Erhöhung von Schallschutzwänden und -wällen
(baulicher Schallschutz)
- Einbau von Schallschutzfenstern (baulicher Schallschutz),
Problem: Außenwohnbereich bleibt verlärm

Für die betrachtete Hauptverkehrsstraße L426 ist die Niedersächsische Landesbehörde für Straßenbau und Verkehr (NLStBV) der zuständige Baulastträger. Maßnahmen zur Lärminderung an diesen Hauptverkehrsstraßen müssen in Zusammenarbeit mit dieser für die Umsetzung zuständigen Behörde erarbeitet werden.

Für die Anordnung von verkehrsrechtlichen Anordnungen ist das Straßenverkehrsamt des Landkreises Hameln-Pyrmont zuständig.

Auf der L426 ist in Bad Pyrmont entsprechend der Lärmkartierung des Landes Niedersachsen ein moderner SMA5 verbaut, der bei innerörtlichen Geschwindigkeiten eine lärmindernde Wirkung von rund 2dB entfaltet. Angesichts des abschnittsweise desolaten Zustandes der Straßenoberfläche ist das schwer nachzuvollziehen. Daher sollte bei der nächsten anstehenden Sanierung der Fahrbahndecke ein besonders leiser Asphalt für Geschwindigkeiten ≤ 60 km/h verwendet werden (vgl. RLS-19²⁷ und „Empfehlungen für die Planung und Ausführung von lärmtechnisch optimierten Asphaltdeckschichten“ der Forschungsgesellschaft für Straßen- und Verkehrswesen²⁸).

Die kartierte Lärmbelastung an der L426 beträgt, trotz der Berücksichtigung des kartierten lärmarmen Asphaltes, an den angrenzenden Wohngebäuden bis zu 63 dB(A) L_{Night} . Um diese Belastung zu reduzieren sollte auf der L426 in dem Abschnitt von der Oesdorfer Straße bis zur Griesemer Straße die **zulässige Höchstgeschwindigkeit auf 30 km/h** gesenkt werden. Dadurch soll die Lärmbelastung an den besonders stark belasteten Wohngebäuden in Bad Pyrmont sowie am Stadtpark reduziert werden (vgl. Abbildung 1 und Abbildung 2).

Für diesen Abschnitt der L426 wird gefordert, dass eine verkehrsrechtliche

²⁷ Richtlinien für den Lärmschutz an Straßen – Ausgabe 2019 – RLS-19 Ausgabe September 2019, Verkehrsblatt, Amtsblatt des Bundesministers für Verkehr FGSV 052, (VkBf. 2019, Heft 20, lfd. Nr. 139, S. 698), korrigiert Februar 2020

²⁸ „Empfehlungen für die Planung und Ausführung von lärmtechnisch optimierten Asphaltdeckschichten“ der Forschungsgesellschaft für Straßen- und Verkehrswesen. 2014

Abwägung für eine Geschwindigkeitsreduzierung durch die Straßenverkehrsbehörde durchgeführt wird. Dabei sollte eine Geschwindigkeitsreduzierung **von 50 km/h auf 30 km/h** nach den Lärmschutz-Richtlinien-StV²⁹ geprüft werden. Dadurch könnte die Lärmbelastung um rund 3 dB³⁰ reduziert werden. Nach der Beschlussfassung des Lärmaktionsplans wird ein entsprechender Antrag bei der unteren Verkehrsbehörde gestellt.

Da in diesem Abschnitt, vorbehaltlich einer Überprüfung nach RLS-90 (die notwendigen Lärmberechnungen ist nach den Lärmschutz-Richtlinie-StV²⁹ Kap. 2.5 durch den Baulastträger durchzuführen), die tatbestandlichen Voraussetzungen für ein Tätigwerden der Straßenverkehrsbehörde gegeben sind³¹, ist von der zuständigen Verkehrsbehörde eine verkehrsrechtliche Abwägung durchzuführen. Bei der Abwägung durch die Verkehrsbehörde ist zu berücksichtigen, dass

- an den straßennahen Wohngebäuden die Lärmvorsorgewerte für Wohngebäude in Mischgebieten von 64 dB(A) tags und 54 dB(A) und in allgemeinen Wohngebieten von 59 dB(A) tags und 49 dB(A) nachts überschritten sind. Somit ist die Zumutbarkeitsschwelle erreicht und die Belastung so hoch, dass sie nach dem Urteil des Bundesverwaltungsgerichts (Urteil vom 4. Juni 1986 – 7 C 76/84) für die Anordnung von verkehrsrechtlichen Maßnahmen abwägungsrelevant ist,
- die Belastungen deutlich über den Empfehlungswerten der WHO¹⁸ für den Straßenverkehr liegen und somit mit schädlichen gesundheitlichen Auswirkungen verbunden sein können,
- eine Verlagerung der Verkehre in das nachgeordnete Straßennetz nicht zu erwarten ist, da keine direkten Ausweichstrecken vorhanden sind und im Nebennetz abschnittsweise bereits Tempo 30 besteht,

²⁹ Richtlinien für straßenverkehrsrechtliche Maßnahmen zum Schutz der Bevölkerung vor Lärm (Lärmschutz-Richtlinien-StVO) vom 23. November 2007

³⁰ Lärmaktionsplanung – Lärminderungseffekte von Maßnahmen Methode zur Abschätzung von Lärminderungspotenzialen. Umweltbundesamt. Juli 2023

³¹ Sachstand Verkehrslärmschutz an Bestandstraßen (WD 7 – 3000 -021/16). Wissenschaftlicher Dienst des deutschen Bundestages 2016

- mit einer Geschwindigkeitsreduktion neben einer Verbesserung der Lärmsituation auch eine Erhöhung der Verkehrssicherheit (Unfallhäufigkeit und Schwere werden deutlich reduziert)³² erreicht werden kann.

Zur Unterstützung der Einhaltung der Geschwindigkeitsbegrenzung sollten eine Reihe von Maßnahmen vorgenommen werden³³:

- Es sollte das Zusatzschild „Lärmschutz“ angebracht werden. Autofahrer halten sich eher an die Geschwindigkeitsbegrenzung, wenn der Grund dafür bekannt ist.
- Eine häufige Wiederholung des Schildes fördert die Befolgung.
- Die Effekte einer Geschwindigkeitsreduzierung sind stärker, wenn Geschwindigkeitsdisplays oder -noch einmal wirkungsverstärkend- Geschwindigkeitskontrollen eingesetzt werden.

3.3 Langfristige Strategien zum Schutz vor Umgebungslärm

Der Managementansatz der EG-Umgebungslärmrichtlinie geht davon aus, dass das Thema „Lärm“ die Kommunen langfristig beschäftigen wird. Neben der kurzfristig zu dokumentierenden Aktionsplanung sind daher auch Strategien der Lärminderung gefordert, die ihre Wirkung erst langfristig entfalten werden.

Die Stadt Bad Pyrmont ist von der Hauptverkehrsstraße L426 betroffen, die nicht in der gemeindlichen Baulast liegt. Daher soll zukünftig weiterhin auf den zuständigen Baulastträger und das Straßenverkehrsamt eingewirkt werden, um alle möglichen Maßnahmen zur Reduzierung des Lärms an diesen Straßen umzusetzen.

Im Rahmen der Umgebungslärmrichtlinie sind die Hauptverkehrsstraßen zu betrachten. Wie bereits ausgeführt, sind die Einflussmöglichkeiten der Gemeinde auf Grund der Zuständigkeiten für zusätzlichen Lärmschutz gering. Darüber hinaus bestehen weitere Möglichkeiten für die Gemeinde, den Lärm

³² Wirkungen von Tempo 30 an Hauptverkehrsstraßen. Umweltbundesamt 11/2016. UBA empfiehlt Tempo 30 als innerörtliche Regelgeschwindigkeit: <https://www.umweltbundesamt.de/themen/uba-empfehlt-tempo-30-als-innereortliche>

³³ Vgl. Evaluierung von Tempo 30 an Hauptverkehrsstraßen in Berlin. Senatsverwaltung für Stadtentwicklung und Umwelt / VMZ / LK Argus, März 2013

zu reduzieren bzw. darauf hinzuwirken. Dies betrifft insbesondere das nachgeordnete Straßennetz in der eigenen Baulast und die Bauleitplanung.

- **Förderung des Öffentlichen Personennahverkehrs (ÖPNV)**

Durch eine verstärkte Förderung des ÖPNV sollten möglichst viele Bürgerinnen und Bürger zum Umstieg vom Auto zum ÖPNV motiviert werden, um so neben anderen positiven Umweltaspekten auch den Lärm zu reduzieren. Mögliche Maßnahmen sind:

- bessere Anbindung an die umliegenden Ortschaften,
- hohe Taktdichten,
- Einrichtung von Busspuren,
- Vorrangschaltung an Verkehrsampeln,
- gute Verknüpfung des ÖPNV untereinander und mit anderen Verkehrsträgern.
- Optimierung der Fahrradmitnahmemöglichkeiten im ÖPNV.

Auch unter Lärmschutzgesichtspunkten sollten verstärkt emissionsarme, insbesondere elektrisch betriebene, Busse und Kommunalfahrzeuge beschafft und eingesetzt werden.

- **Förderung des Fahrradverkehrs**

Ein gut ausgebautes Radwegenetz fördert den Umstieg vom motorisierten Individualverkehr (MIV) zum Fahrrad und trägt so zur Lärmreduzierung bei. Der Ausbau der Fahrradwegeinfrastruktur sollte unter dem Gesichtspunkt Verkehrssicherheit, Attraktivitätssteigerung und Beschleunigung des Radverkehrs stehen. Dies kann beispielsweise durch folgende Maßnahmen gefördert werden:

- Anlage von Radfahrstreifen/Schutzstreifen,
- Bevorzugung des Radverkehrs an Kreuzungen,
- Fahrrad-Abstellanlagen, auch für Lastenräder,
- Verhinderung von Radwegeparken,
- Bike + Ride-Einrichtungen,
- spezielle Wegweisung für Radfahrer,
- Aufbau eines Radroutennetzes oder Radwegeschnellnetzes.

Tempo 30 innerorts hätte auch den Vorteil, dass die z.T. in beide Richtungen zu befahrenden engen kombinierten Fuß- und Radwege aufgehoben werden können und der Radverkehr auf die Straße ausweichen kann, und so auch Konflikte von Fuß- und Radverkehr abbauen kann.

- **Förderung des Fußverkehrs**

Im Zusammenhang mit der Förderung des ÖPNV kann die Förderung

des Fußverkehrs helfen, mehr Personen dazu zu bewegen das Auto stehen zu lassen und so den Lärm zu reduzieren. Folgende Maßnahmen können beispielsweise dazu beitragen:

- Anlage von Querungshilfen an Hauptverkehrsstraßen,
- Einbau von Mittelinseln,
- lückenloses Fußwegenetz,
- ausreichend breite Gehwege,
- gute Beleuchtung,
- Verhinderung von Gehwegparken,
- kurze Warte- und lange Grünphasen für Fußgänger an Fußgängerampeln.

- **Verstetigung des Verkehrsflusses:**

Ein besserer Verkehrsfluss reduziert die Abbrems- und Beschleunigungsvorgänge und führt so zu weniger Lärm. Dies kann beispielsweise durch folgende Maßnahmen umgesetzt werden:

- Grüne Welle,
- Bau von Kreisverkehren,
- Optimierung der Knotenpunkte durch Anpassung der Lichtzeichenanlage und/oder Anlage von Abbiegespuren.

- **Verkehrsberuhigung**

Einrichtung von

- verkehrsberuhigten Bereichen,
- Fußgängerzonen und fahrzeugfreien Plätzen,
- Parkraumkonzepten mit Parkraumreduzierung und Parkraumbewirtschaftung,
- verkehrslenkenden Maßnahmen zur besseren Zielführung und zur Vermeidung von Schleichwegeverkehr.

- Einbau von **lärmmarmen Asphalten** auf allen kommunalen Straßen, insbesondere lärmmindernder Asphalt für Gemeindestraßen, durch die eine erhebliche Lärmreduzierung von bis zu 3 dB gegenüber einem Standardasphalt erreicht werden kann³⁴.

Bei der **Ausweisung von neuen Wohngebieten** sollen durch die Einhaltung der Orientierungswerte des Beiblatts 1 der DIN 18005³⁵ Lärmbelastungen

³⁴ Richtlinien für den Lärmschutz an Straßen – Ausgabe 2019 – RLS-19 Ausgabe September 2019, Verkehrsblatt, Amtsblatt des Bundesministers für Verkehr FGSV 052, (VkB1. 2019, Heft 20, lfd. Nr. 139, S. 698), korrigiert Februar 2020

³⁵ DIN 18005, Schallschutz im Städtebau, Beiblatt 1

vermieden werden. Die Einhaltung der dort aufgeführten Orientierungswerte für die einzelnen Nutzungen ist „...wünschenswert, um die...Erwartungen auf angemessenen Schutz vor Lärmbelastungen zu erfüllen.“³⁵

Langfristig können im Rahmen der **Bauleitplanung** verkehrssparsame Siedlungsstrukturen unterstützt werden. Dazu sollte zentral in den Orten eine möglichst hohe Nutzungsmischung und -dichte angeboten werden. Dies ermöglicht kurze Wege, fördert das Zufußgehen bzw. Radfahren und vermeidet Autofahrten und infolge ergibt sich eine Verkehrslärmreduzierung.

3.4 Schutz Ruhiger Gebiete/Festlegung und geplante Maßnahmen zu deren Schutz

Ziel des Lärmaktionsplans soll es auch sein, „*Ruhige Gebiete vor einer Zunahme des Lärms zu schützen*“ (§ 47d Abs. 2 Satz 2 BImSchG). Konkret bedeutet dies, dass eine Erhöhung der Lärmbelastung innerhalb der Ruhigen Gebiete in Zukunft zu vermeiden ist.

Weder die Umgebungslärmrichtlinie noch das BImSchG machen weitergehende Vorgaben zur Identifizierung, zu einem Lärmgrenzwert, zur Abgrenzung oder Festlegung Ruhiger Gebiete, so dass die Städte und Gemeinden hier über weitreichende Handlungsspielräume verfügen. Die Auswahl und Festlegung der Ruhigen Gebiete, die vor einer Zunahme des Lärms zu schützen sind, ist in das Ermessen der zuständigen Behörde, der Stadt Bad Pyrmont, gestellt.

Als Ruhige Gebiete kommen großflächige Gebiete in Frage, die keinem relevanten Verkehrs-, Industrie- oder Gewerbelärm ausgesetzt sind. Dies gilt nicht für Geräusche aus der forst- und landwirtschaftlichen Nutzung dieser Gebiete³⁶. Bei der Ausweisung sollte „*ein besonderer Schwerpunkt auf Freizeit- und Erholungsgebiete gesetzt werden, die regelmäßig für die breite Öffentlichkeit zugänglich sind und die Erholung von den häufig hohen Lärmpegeln in der geschäftigen Umgebung der Städte bieten können*“³⁷. Als relevante Ruhige Gebiete werden daher Bereiche ausgewählt, die ...

- ... entsprechend der Lärmkartierung frei von Umgebungslärm sind,
- ... eine naturnahe Ausprägung haben und

³⁶ vgl. LAI-Hinweise zur Lärmaktionsplanung in der Fassung vom 09. März 2017

³⁷ Good Practice Guide for Strategic Noise Mapping and the Production of Associated Data on Noise Exposure (GPG), Version 2, 13th January 2006, European Commission Working Group Assessment of Exposure to Noise (WG-AEN), 2006

- ... für die Naherholung relativ gut erschlossen und zu erreichen sind.

Unter diesen Gesichtspunkten wurden im vorangegangenen Lärmaktionsplan vier naturnahe Teilbereiche des Stadtgebietes außerhalb von Siedlungsbereichen und Verkehrswegen als ruhige Gebiete festgelegt, die auch im Regionalen Raumordnungsprogramm Hameln-Pyrmont als Vorsorgegebiete oder als Vorranggebiete für die landschaftsgebundene Erholung gekennzeichnet sind (s. Abbildung 3).

Abbildung 3: Ruhiges Gebiet Bad Pyrmont

Quelle: Lärmaktionsplan der Stadt Bad Pyrmont zur Umsetzung der 3. Stufe/Runde der Umgebungslärmrichtlinie. Mai 2019

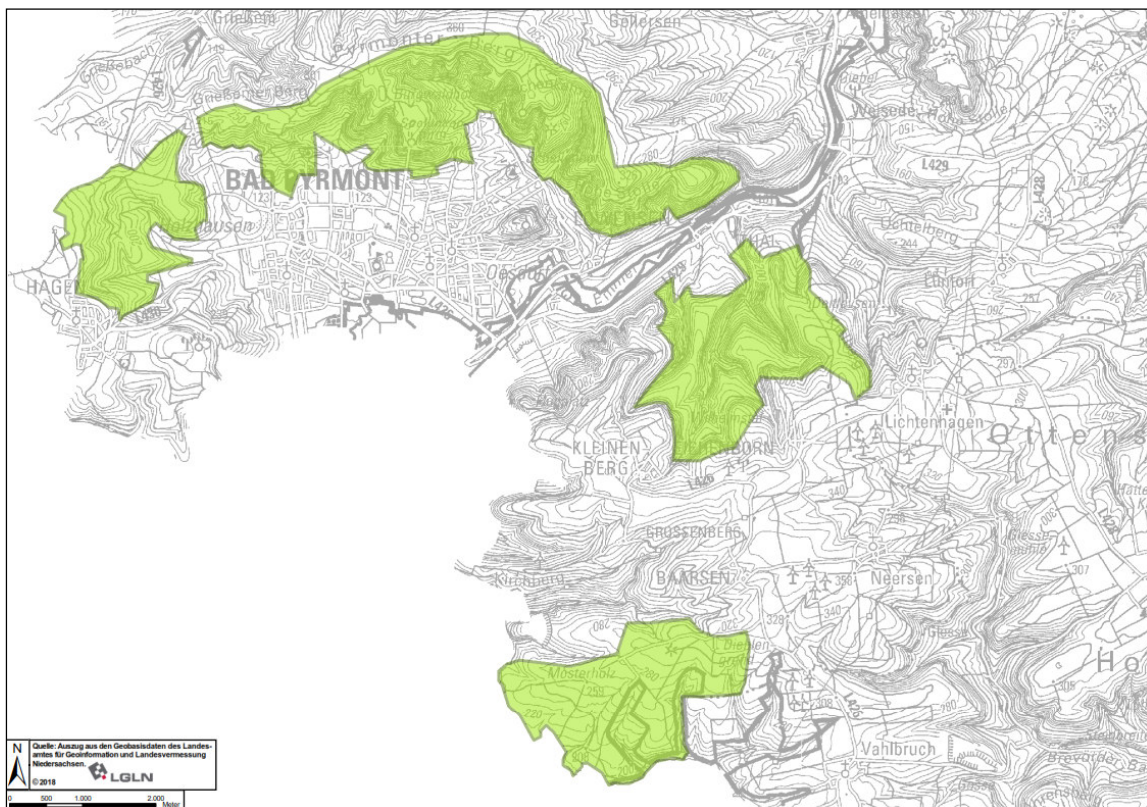

Beim Schutz der ausgewiesenen Ruhigen Gebiete vor einer Zunahme des Lärms steht der Vorsorgegedanke im Vordergrund. Daher werden von den zuständigen Planungsträgerinnen und Planungsträgern zukünftig alle Freiraum-, Verkehrs- und Stadtplanungen hinsichtlich ihrer Auswirkungen auf die Ruhigen Gebiete überprüft und der Aspekt des Lärmschutzes berücksichtigt (§ 47d Abs. 6 BImSchG i.V.m. § 47 Abs. 6 Satz 2 BImSchG).

Bei der Bauleitplanung und anderen raumbedeutsamen Planungen ist der Schutz der Ruhigen Gebiete als planungsrechtliche Festlegungen auch von

anderen Planungsträgern zu berücksichtigen. Die festgelegten Ruhigen Gebiete sollten daher Eingang in die Flächennutzungsplanung sowie die regionale Raumplanung finden.

3.5 Geschätzte Anzahl der Personen, für die sich der Straßenverkehrslärm in den nächsten fünf Jahren reduziert

Durch die aufgeführte aktive Maßnahme an der betroffenen Straße (Geschwindigkeitsreduzierung) können in Bad Pyrmont die meisten der belasteten Anwohnerinnen und Anwohner entlastet werden. Insbesondere die hoch und sehr hoch belasteten Anwohnerinnen und Anwohner werden entlastet.

Zusammenfassend könnte somit für rund 700 der lärmbelasteten Bürger und Bürgerinnen in Bad Pyrmont der Straßenverkehrslärm reduziert werden.

4 Mitwirkung der Öffentlichkeit bei der Erarbeitung oder Überprüfung des Lärmaktionsplans

4.1 Zeitraum der Öffentlichkeitsbeteiligung

Von...bis...

4.2 Art der öffentlichen Mitwirkung

Zur Beteiligung der Öffentlichkeit erfolgt eine öffentliche Auslegung und eine Beteiligung der Trägerinnen und Träger öffentlicher Belange.

4.3 Berücksichtigung der Ergebnisse der Mitwirkung der Öffentlichkeit

Die eingegangenen Stellungnahmen werden abgewogen und entsprechend der Abwägung im Lärmaktionsplan berücksichtigt.

4.4 Inhaltliche Zusammenfassung der öffentlichen Konsultation

...

5 Finanzielle Informationen zum Lärmaktionsplan

Die Kosten für die Aufstellung des Lärmaktionsplans werden von der Stadt Bad Pyrmont getragen.

Die Kosten für die Aufstellung von Verkehrszeichen zur Reduzierung der zulässigen Höchstgeschwindigkeit sind mit etwa 500 € je Zeichen vergleichsweise gering.

Grundsätzlich ist es sinnvoll, die Asphaltdeckschicht nur im Zuge einer anstehenden Sanierung auszutauschen. Die Kosten für den Einbau von lärmarmem Asphalt liegt geringfügig über den Kosten für Standarddeckschichten³⁸.

6 Evaluierung des Aktionsplans

Der Lärmaktionsplan der Stadt Bad Pyrmont erstreckt sich auf das gesamte Gemeindegebiet und hier insbesondere auf die lärmkartierten Straßen und angrenzende Wohngebiete. Der Lärmaktionsplan wird gemäß § 47d Abs. 5 BImSchG bei bedeutsamen Entwicklungen für die Lärmsituation, ansonsten jedoch spätestens nach 5 Jahren überprüft und erforderlichenfalls überarbeitet. Mit der aktuellen Lärmkartierung liegt das Erfordernis vor. Erfahrungen und Ergebnisse des Aktionsplans werden dabei ermittelt und bewertet.

Eine Überprüfung dieses Lärmaktionsplans erfolgt im Zuge der 5-jährigen Fortschreibung hinsichtlich ...

- ... der vorgabenkonformen Umsetzung
- der Wirksamkeit
- ... der Änderungen der verkehrlichen und rechtlichen Rahmenbedingungen
- ... der Änderung der kartierten Lärmbelastung
- ... der Umsetzung der geplanten Maßnahmen.

Der Lärmaktionsplan zur 3. Stufe/Runde³⁹ wurde vorgabenkonform erarbeitet und in dem geforderten Berichtsformat an das Land Niedersachsen im Mai 2019 übergeben.

³⁸ Lärmmindernde Fahrbahnbeläge. Umweltbundesamt 2014

³⁹ Lärmaktionsplan der Stadt Bad Pyrmont zur Umsetzung der 3. Stufe der Umgebungs-lärmrichtlinie. Mai 2019

Mit der neuen Berechnungsvorschrift haben sich die rechtlichen Rahmenbedingungen der ULR geändert. Dies führt zu einer anderen, mit den vorhergehenden Lärmkartierungen nur begrenzt vergleichbaren, also geänderten kartierten Belastung.

Im letzten Lärmaktionsplan wurden für die L426, L429 und L430 Maßnahmen aufgeführt. In diesem Lärmaktionsplan wird nur die L426 betrachtet und die Maßnahmen für die L426 aktualisiert fortgeschrieben. Die L429 und L430 werden in diesem Lärmaktionsplan nicht mehr betrachtet. Da sich die Berechnungsvorschrift geändert hat und die Ergebnisse kaum mit den vorhergehenden Lärmkartierung vergleichbar sind, können Angaben zu geänderten Betroffenheiten nicht ermittelt werden.

Die im letztem Lärmaktionsplan aufgeführten Ruhige Gebiete werden fortgeschrieben.

Im vorangegangenen Lärmaktionsplan wurden langfristige Strategien aufgeführt. Diese werden bei Maßnahmen der Stadt berücksichtigt und in diesem Lärmaktionsplan aktualisiert fortgeschrieben.

Da die Kosten für die Maßnahmen im Wesentlichen von anderen Institutionen getragen werden und vor dem Hintergrund, dass sich die Kartierungsmethode geändert hat, ist das Verhältnis Kosten/Minderung nicht einzuschätzen.

Für die Umsetzung der Maßnahmen an den Hauptverkehrsstraßen ist nicht die Gemeinde, sondern sind andere Institutionen zuständig. Insbesondere die Anordnung von verkehrsrechtlichen Maßnahmen stellt sich als Hemmnis dar und sollte für die lärmaktionsplanaufstellenden Gemeinden vereinfacht werden. Dazu gibt es bereits die bundesweite Initiative „Lebenswerte Städte und Gemeinden“⁴⁰.

Die wesentliche Wirksamkeit des Lärmaktionsplans ergibt sich daraus, dass das Thema Lärm immer wieder in den Fokus der gemeindlichen Planungen gerückt wird, mögliche Lärminderungsmaßnahmen aufgezeigt werden und die zuständigen Baulastträger und Verkehrsbehörden damit konfrontiert werden. Die Umsetzung erfolgt allerdings auf Grund der gesetzlichen Vorgaben und Zuständigkeiten eher langfristig.

⁴⁰ <https://www.lebenswerte-staedte.de> Stand: Januar 2024

7 Inkrafttreten des Aktionsplans

7.1 Der Lärmaktionsplan ist in Kraft getreten durch den Beschluss des Rates der Stadt Bad Pyrmont

Am:....

7.2 Datum des voraussichtlichen Abschlusses der Umsetzung des Lärmaktionsplans

Die Lärmaktionsplanung besitzt Prozesscharakter. Daher kann ein Datum als Abschluss der Aktionsplanung nicht benannt werden.

7.3 Link zum Aktionsplan im Internet

www.stadt-badpyrmont.de

Bad Pyrmont, den

8 Anlagenverzeichnis

Anlage 1: Übersicht über Immissionsgrenz- und -richtwerte im Bereich des Lärmschutzes

Anlage 2: Lärmkarte Hauptverkehrsstraßen Übersicht L_{DEN} für Bad Pyrmont

Anlage 3: Lärmkarte Hauptverkehrsstraßen Übersicht L_{Night} für Bad Pyrmont

Anlage 1: Übersicht über Immissionsgrenz- und -richtwerte im Bereich des Lärmschutzes

Anlage 1: Übersicht über Immissionsgrenz- und -richtwerte im Bereich des Lärmschutzes

Die Grenz- und Richtwerte nach deutschem Recht können für eine Bewertung der Lärmsituation zur Orientierung herangezogen werden. Sie beruhen auf anderen Ermittlungsverfahren als die strategischen Lärmkarten zur Umsetzung der Umgebungsrichtlinie und sind daher nicht direkt vergleichbar mit den dort als L_{DEN} und L_{NIGHT} dargestellten Werten. Im Einzelfall sind daher zur Prüfung der Immissionsgrenz- und -richtwerte Berechnungen für den jeweiligen Immissionsort notwendig. Eine Übertragung der nationalen Grenzwerte auf L_{DEN} und L_{NIGHT} wurde durch das Bundes-Umweltministerium durchgeführt (siehe <http://cdr.eionet.europa.eu/d4/eu/noise/df3/env/06c5a/>).

Anwendungsbereich	Grenzwerte für die Lärmsanierung an Straßen und Schienenwege in Baulast des Bundes		Richtwerte der Lärmschutz-Richtlinien-StV für die Anordnung verkehrsrechtlicher Maßnahmen aus Lärmschutzgründen		Grenzwerte für den Neubau oder die wesentliche Änderung von Straßen- und Schienenwegen (Lärmvorsorge)		Richtwerte für Anlagen im Sinne des BImSchG, deren Einhaltung sichergestellt werden soll		Schalltechnische Orientierungswerte für die städtebauliche Planung	
	Tag in dB(A)	Nacht in dB(A)	Tag in dB(A)	Nacht in dB(A)	Tag in dB(A)	Nacht in dB(A)	Tag in dB(A)	Nacht in dB(A)	Tag in dB(A)	Nacht in dB(A)
Nutzung										
Krankenhäuser, Schulen, Altenheime, Kurgebiete	64	54	70	60	57	47	45	35		
Reine Wohngebiete	64	54	70	60	59	49	50	35	50	35/40
Allgemeine Wohngebiete	64	54	70	60	59	49	55	40	55	40/45
Dorf-, Misch- und Kerngebiete	66	56	72	62	64	54	60	45	60	45/50
Urbanes Gebiet					64	54	63	45	60	45/50
Gewerbegebiete	72	62	75	65	69	59	65	50	65	50/55
Industriegebiete							70	70		

Für die Bewertung der Lärmsituation an Flugplätzen sind die Werte des „Gesetzes zum Schutz gegen Fluglärm“ in der Fassung vom 31. Oktober 2007 (BGBl. I S. 2550) heranzuziehen.

Anlage 2

Lärmkarte Hauptverkehrsstraßen Übersicht L_{DEN} für Bad Pyrmont
Stand: Januar 2023

Anlage 3

Lärmkarte Hauptverkehrsstraßen Übersicht L_{Night} für Bad Pyrmont

Stand: Januar 2023